



靜宜大學
PROVIDENCE UNIVERSITY

大陸地區

研修生及交換生申請資訊



● PROVIDENCE
UNIVERSITY

不一样的静宜

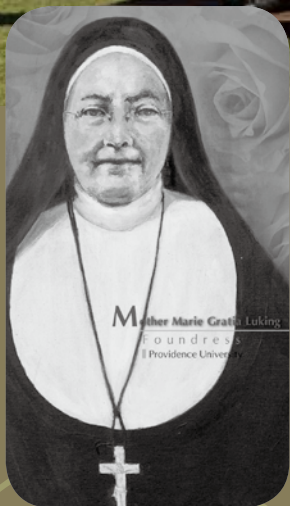

二十世纪初，美国主顾修女会体认到贫穷战乱的中国有她们服务的使命，於1920年由盖夏姆姆带领五名修女，前往河南开封展开培植女青年的工作，同时创办「静宜女中」。

1937年，中日战争爆发，开封所有学校均因战争被迫关闭。当时盖夏姆姆除带领所属修女参加火车站急救医疗工作之外，并将停课的静宜校园辟为临时难民营，收容受到战火波及的中国难民，提供医疗与照顾。

1948年，盖夏姆姆来到台湾，开始积极投入复校的事宜。她先是於来台次年在台中市筹办「天主教英语补习学校」，接著於1953年兴建台中市复兴路校舍，直至1956年正式向教育部立案成立了「静宜女子英语专科学校」，奠定今天静宜大学的良基。为纪念盖夏姆姆创校之艰辛，故延用其中文名字「陆静宜」为校名。

1963年静宜女子英专以办学成绩获准升格，改制为「静宜女子文理学院」，成为当时全台唯一的女子学院，亦是中部第一所开设夜间部的学院。

1987年秋季，本校迁至台中县沙鹿镇现址，新校区广阔近达三十甲，软硬件建设俱足，有行政大楼、图书馆、学生活动中心、宿舍及各学院大楼，另有室内温水游泳池、综合球馆、羽球场等运动设施。至此，各院系所师资阵容坚强，各项设备齐全，综合大学规模具备。因此，1989年7月1日，本校奉准升格为「静宜女子大学」。

1993年因男女教育机会均等之考量，更名为「静宜大学」，并开放招收男学生。



丰富多元的系所

静宜大学现有**5个学院、22个学系、21个硕士班、2个博士班、5个硕士在职专班、1个进修学士班**，以及**3个教学中心**(**华语文教学中心、外语教学中心、师资培育中心**)，另设有**通识教育中心**。

外语学院 COLLEGE OF FOREIGN LANGUAGES & LITERATURE

着重文学、语言及语言教学三个学术与研究方向，以语文的基本面—语言结构、应用面—语言教学，以及艺术与美学面—文学，三者均衡发展为基础，延聘多位来自美国、法国、德国、意大利、南非、西班牙、拉丁美洲、印度、日本等地教师，开设英、日、西、法、德、意等多国语文课程以及华语教学专业课程，同时辅以口语翻译专业教室、多媒体电脑辅助教室、语言教室和自学中心等完善硬体设备，提供最理想的外语学习及教学研究环境。

英国语文学系 Department of English Language, Literature and Linguistics

学贯中西、放眼国际，培养学生多元文化的视野、生活与职场实用的英文实力及学术研究的素养，养成卓越的观察分析能力、具创意的批判能力和独立思考与逻辑分析能力。

西班牙语文学系 Department of Spanish Language and Literature

以人本精神为教学基础，重学生西文沟通的能力，培养自学习惯以及对西语文化的认识与兴趣，藉此具备多元文化性格与国际观。

日本语言学系 Department of Japanese Language and Literature

重视学以致用，透过阅读日本文学巨作，深度认识日本文化，同时加强听、说、读、写、译五项技能，并加强学生商务处理能力，培养兼具国际观、异文化沟通与商务能力的中日交流人才。

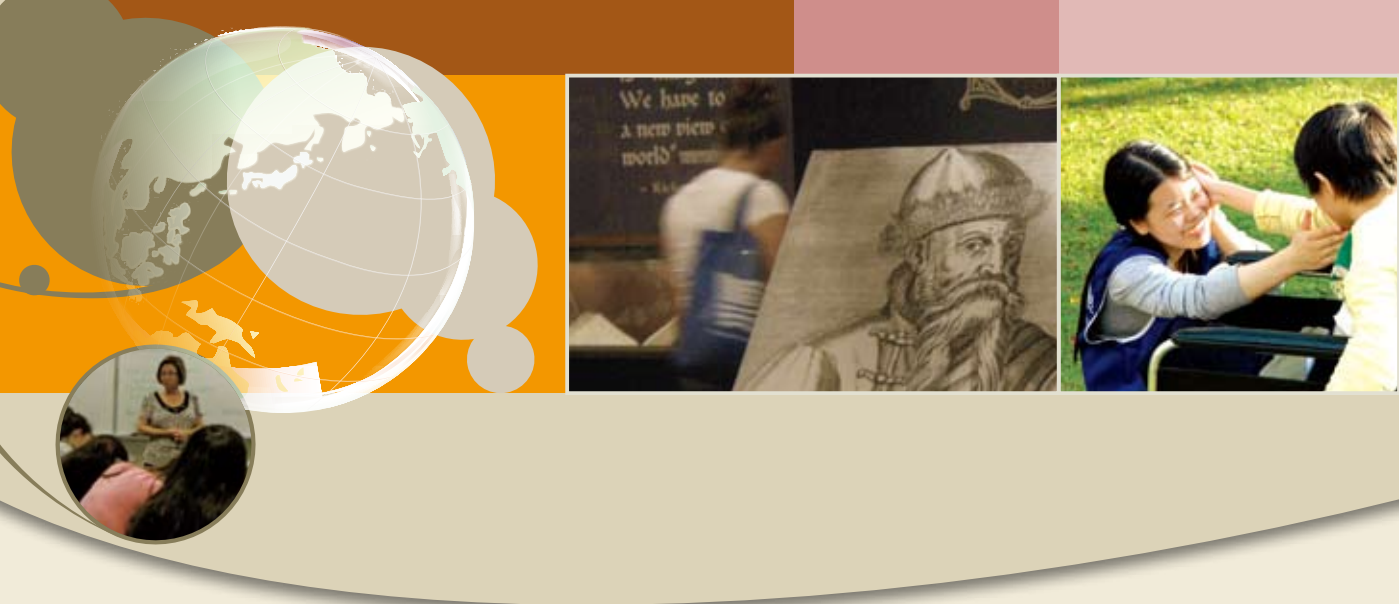

理学院 COLLEGE OF SCIENCE

以培育高阶科学研究人才为导向，注重专题研究之独立思考与创意，为强化学习的深度与广度特别设计跨系所「民生科技产业实务学程」，启发学生具备跨领域的专业核心能力，将科学精神藉由天主教服务理念，关怀社会，培育具理性与感性兼具之科学专才。本院师资优良，拥有多位国家讲座教授，研究设备精良完整，图书资源丰富新颖，并以产学合作方式，协助产业升级，达成教学、研究与服务之目的。

财务与计算数学系 Department of Financial and Computational Mathematics

规划「财务工程组」及「计算数学组」，搭配「双学位制度专案」的课程组合，学生可依个人性向修习财务金融及资讯工程等相关课程，极具全方位发展潜力。

应用化学系 Department of Applied Chemistry

以绿色化学为理念，发展材料与药物之开发、分析与应用，课程与研究均加入永续概念与技术，培育具「化学专业知能」及「优质职场伦理」之化学人才。

食品营养学系 Department of Food and Nutrition

规划「营养与保健组」及「食品与生物技术组」，以食品营养科学为基础，结合科技与生物科技，造就食品与营养专业兼备之人才。

化妆品科学系 Department of Cosmetic Science

以「培育具化妆品科学知识之技术开发与产业应用专业人才」为宗旨，培养「化妆品研究发展」、「化妆品生产与检验分析」，以及「化妆品应用与经营管理」人才为目标，为我国首创化妆品科学教育之系所。

统计资讯学系 Department of Statistics and Informatics Science

「统计资讯」结合了统计、科学计算与资讯科技。课程的设计以理论与实务并重，培育学生拥有扎实的统计理论基础、统计分析能力与优越的科学计算能力。





人文暨社会科学院 COLLEGE OF HUMANITIES & SOCIAL SCIENCES

以提升文化素养、深化道德涵养以及厚实专业学养为教育目标，积极推展人文及社会科学相关领域之教学、研究与服务，并充分发挥多元系所优势，规划「儿童文学」、「文化创意产能育成」、「文媒体与全球社会史数位典藏及创作」、「性别关系」以及「司法社工」及「媒体与全球社会」等六个学程，厚实每位学生的专业学能，培养学生的文化视野，提升现代公民社会文化素养，以培养深具专业知识、独立思考、人文关怀、道德涵养与国际视野的知识分子。

中国文学系 Department of Chinese Literature

将古典文化的精髓潮流化，让学生在文化的基础上学以致用，提升人文精神素养，发扬古典传统文化，陶蕴现代文艺气息，锻炼语文表达能力，开展中文职场进路。

社会工作与儿童少年福利学系 Department of Social Work & Child Welfare

培育社会所需的社工、儿少服务所需之专业人才及社会工作师，并以「儿少福利服务」、「社区服务事业」、「司法社会工作」三学程为主要的方向发展。

台湾文学系 Department of Taiwanese Literature

涵融本土性与世界性，进行台湾文史专业训练，推动实际创作文学作品研究，以文化产业建教合作与学生的实习认证，强化学生专业能力，因应社会需求。

法律学系 Department of Law

着重基础法律及法律实务之处理能力，发展「社会法」及「财经法」两大领域，以培养具国际视野和财经及司法社工领域的法律专才。

生态学系 Department of Ecology

培养学生具备生态科学知识与研究能力、生态意识和环境伦理判断能力、生态实践能力与人文科学训练与涵养，以参与台湾生态文化之建构，为环境保护运动提供学术助益。

大众传播学系 Department of Mass Communication

培养理论与实务兼备之大众传播人才，建立优良之大众传播教育与研究环境，并促进传播教育与产业发展。

教育研究所 Graduate Institute of Education

以「关怀弱势」、「多元学习」、「精致卓越」、「在地深耕」为主轴，引进多元观点与跨文化经验，提升学生的教育专业与视野，培育具维护教育理想的教育研究人才。

师资培育中心 Center for Teacher Education

以潜在课程涵养学生文化深度，重视教育专业之实务训练，培育兼具教育专业素养与服务理念的教师，现有幼稚园、国民小学与中等学校三种学程。



资讯学院 COLLEGE OF COMPUTING & INFORMATICS

以「专业、前瞻、卓越、国际化」为愿景，培育优秀资讯相关产业人才，并发展资讯基础研究及技术应用，规划「网路通讯科技」、「媒体整合科技」与「知识管理工程」三大学程及科技管理领域等课程，培育资讯系统之研究、开发、管理与整合之专业人才，使学生具有整合、创新、应用、管理、设计、修改系统之专业能力，成为计算机使用与管理之高等专精人才。

资讯管理学系 Department of Computer Science & Information Management

以电脑软体应用及开发等扎实的计算机涵养，配合工商界决策管理实务课程，培育资讯系统之研究、开发、管理与整合之专业人才。

资讯工程学系 Department of Computer Science & Information Engineering

发展嵌入式系统与积体电路设计，以资讯技术为主，整合生物科技之应用，并以资讯安全为基础，发展网路多媒体之应用，培养学生具备研究深造以及企业用人的专业能力。

资讯传播工程学系 Department of Computer Science & Communication Engineering

以「网路通讯技术」、「媒体整合科技」、「知识管理工程」和「计算机软体」四学程为主轴，培养具备创新与设计能力的高级资讯与网路技术应用领导人才。





管理学院 COLLEGE OF MANAGEMENT

以「五E, Expertise专业、Ethics伦理、Empathy同理心、Emotion情绪、Evaluation评估」为教育主轴，建立「以学习者为中心」的管理教育体系，强化教师群旺盛的研究能量与高教学品质，开设伦理系列、创意/创业管理、证照实务等共同选修课程，以及「ERP企业资源规划学程」等跨系专业课程，强化学生职场竞争力，及正确伦理认知，培育专业能力与伦理道德兼备的管理菁英。

企业管理系 Department of Business Administration

重视创意思考能力、外语沟通能力及资讯网路科技运用能力的培养，结合行销、组织与人力资源、决策与营运、财务与金融等管理课程，培养具有国际眼光、文人素养、能解决问题的企业管理人才。

国际企业学系 Department of International Business

以全球化国际局势，规划具国际思考之商贸、行销、财务、人力资源发展及企业策略管理等模组化课程，积极培育专业与伦理双元发展的优质国际企业人才。

会计学系 Department of Accounting

以会计、审计为基础，结合资讯、金融、法律与管理课程，并开设「税法」、「会计资讯系统」、「国际会计」等学程，强化专业技能，打造全方位会计专业人才。

观光事业学系 Department of Tourism

以「休闲游憩规划管理」、「旅游产业经营」、「餐旅馆管理」及「观光资讯」为四大发展方向，培育具备专业伦理之观光产业管理、研究及服务之人才。

财务金融学系 Department of Finance

以「金融机构管理」、「公司财务决策」、「财务工程」及「投资理财管理」等专业学程，提供学生明确扎实的课程学习，培养具备诚信负责、理论实务并重及国际视野与专业素养兼具之财金人才。



静宜大学各院系所总揽

● 学士 ● 硕士 ● 博士

外语学院 College of Foreign Languages and Literature

英国语文学系	●	●	
西班牙语文学系	●	●	
日本语文学系	●	●	

人文暨社会科学院 College of Humanities and Social Sciences

中国文学系	●	●	
社会工作与儿童少年福利学系	●	●	
台湾文学系	●	●	
法律学系	●	●	
生态学系	●	●	
大众传播学系	●		
教育研究所		●	

理学系 College of Science

财务与计算数学系计算数学组	●	●	
财务与计算数学系财务工程组	●	●	
应用化学系	●	●	●
食品营养学系营养与保健组	●	●	●
食品营养学系食品与生物技术组	●	●	●
化妆品科学系	●	●	
统计资讯学系	●		

管理学院 College of Management

企业管理学系	●	●	
国际企业学系	●	●	
会计学系	●	●	
观光事业学系	●	●	
财务金融学系	●	●	

资讯学院 College of Computing and Informatics

资讯管理学系	●	●	
资讯工程学系	●	●	
资讯传播工程学系	●	●	





来自全世界的姊妹校

静宜与160余所海外大学缔结姐妹校，定期进行教师教学研究合作、交换学生计画及研究生寒、暑假短期研究与海外移地教学等，让师生体验各国不同文化，扩展国际视野。

北美地区

NO.	NAME OF INSTITUTION	COUNTRY
1	Ashland University	U.S.A.
2	Azusa Pacific University	U.S.A.
3	Cabrini College	U.S.A.
4	California State University, Fullerton	U.S.A.
5	College of Notre Dame of Maryland	U.S.A.
6	Edinboro University	U.S.A.
7	Felician College	U.S.A.
8	Fontbonne University	U.S.A.
9	Marygrove College	U.S.A.
10	Marylhurst University	U.S.A.
11	Marywood University	U.S.A.
12	Montana State University	U.S.A.
13	Roosevelt University	U.S.A.
14	Saint Mary-of-the-Woods College	U.S.A.
15	The University of Mississippi	U.S.A.
16	University of Montana	U.S.A.
17	University of Northern Colorado	U.S.A.
18	University of North Dakota	U.S.A.
19	University of Texas at San Antonio	U.S.A.
20	University of Utah	U.S.A.
21	Western Illinois University	U.S.A.

中南美地区

NO.	NAME OF INSTITUTION	COUNTRY
1	University of Belize	Belize
2	The Universidade de Sao Paulo	Brazil
3	Universidad Nacional, Costa Rica	Costa Rica
4	Universidad de San Carlos de Guatemala	Guatemala
5	Universidad Católica de Honduras Nuestra Señora Reina de la Paz	Honduras
6	Universidad Santo Tomas de Oriente y Mediodia	Nicaragua
7	La Universidad de Panamá	Panama
8	Universidad Latina de Panama	Panama
9	The University of the West Indies	Barbados
10	Universidad Santo Tomas	Chile
11	Universidad Pontificia Bolivariana Seccional Bucaramanga	Columbia
12	Catholic University of Santiago de Guayaquil	Ecuador
13	Universidad Andina Simon Bolivar	Ecuador
14	Universidad de Monterrey	Mexico



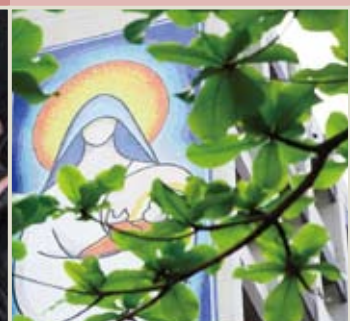

中国、香港及澳门

NO.	NAME OF INSTITUTION	COUNTRY
1	Anhui Normal University	P.R.C.
2	Anhui University	P.R.C.
3	Beijing Normal University, Zhuhai	P.R.C.
4	Capital University of Economics and Business	P.R.C.
5	Communication University of China	P.R.C.
6	Three Gorges University	P.R.C.
7	Donghua University	P.R.C.
8	Guangdong University of Foreign Studies	P.R.C.
9	Hebei University	P.R.C.
10	Hefei University of Technology	P.R.C.
11	Henan Normal University	P.R.C.
12	Henan Polytechnic University	P.R.C.
13	Henan University	P.R.C.
14	Henan University of Science and Technology	P.R.C.
15	Henan University of Traditional Chinese Medicine	P.R.C.
16	Hong Kong Baptist University	P.R.C.
17	Lanzhou University	P.R.C.
18	Lingnan University	P.R.C.
19	Nanjing Audit University	P.R.C.

NO.	NAME OF INSTITUTION	COUNTRY
20	Nanjing University	P.R.C.
21	Nankai University	P.R.C.
22	North China University of Water Resources and Electric Power	P.R.C.
23	Northwestern Polytechnical University	P.R.C.
24	Shanghai Lixin University of Commerce	P.R.C.
25	Shanghai University of Finance & Economics	P.R.C.
26	Sias International University	P.R.C.
27	South China Agricultural University	P.R.C.
28	South China University of Technology	P.R.C.
29	Southwest University of Science and technology	P.R.C.
30	Tarim University	P.R.C.
31	The Hong Kong Institute of Education	P.R.C.
32	United International College	P.R.C.
33	University of Macau	P.R.C.
34	University of Science and Technology, Beijing	P.R.C.
35	Xiamen University	P.R.C.
36	Yan Tai University	P.R.C.
37	ZheJiang University of Technology	P.R.C.
38	Zhengzhou University	P.R.C.





日本

NO.	NAME OF INSTITUTION	COUNTRY
1	Asia University	Japan
2	Doshisha University	Japan
3	Fukuhara Gakuen University	Japan
4	Hokkaido Bunkyo University	Japan
5	Ibaraki University	Japan
6	J.F. Oberlin Univerisity	Japan
7	Kagoshima Immaculate Heart University	Japan
8	Kanda University of International Studies	Japan
9	Kansai Gaidai University	Japan
10	Kansai University	Japan

NO.	NAME OF INSTITUTION	COUNTRY
11	Kansai University of International Studies	Japan
12	Kyoto Seika Univeristy	Japan
13	Nihon University	Japan
14	Niigata University	Japan
15	Notre Dame Seishin University	Japan
16	Osaka Gakuin University	Japan
17	Seisen University	Japan
18	Shirayuri College	Japan
19	The University of East Asia	Japan
20	Yamaguchi University	Japan





欧洲、大洋洲及非洲

NO.	NAME OF INSTITUTION	COUNTRY
1	Upper Austria University of Applied Sciences	Austria
2	ESDES School of Management, Université Catholique de Lyon	France
3	DHBW Stuttgart Duale Hochschule Baden-Württemberg Stuttgart	Germany
4	Hochschule Offenburg-University of Applied Sciences	Germany
5	University of Regensburg	Germany
6	Pazmany Peter Katolikus Egyetem	Hungary
7	Bifrost University	Iceland
8	Vytautas Magnus University	Lithuania
9	Andrzej Frycz Modrzewski Cracow College	Poland
10	Cracow University of Technology	Poland
11	Vladivostok University of Economics and Service	Russia
12	Universidad de Alcala	Spain
13	Universidad de Leon	Spain
14	Universidad de Murcia	Spain
15	Universidad de Salamanca	Spain
16	Universidad de Valladolid	Spain
17	Universitat Autònoma de Barcelona	Spain

NO.	NAME OF INSTITUTION	COUNTRY
18	University de Castilla-La Mancha	Spain
19	Sodertorn University	Sweden
20	Bern University of Applied Sciences	Switzerland
21	FHS St Gallen, University of Applied Sciences	Switzerland
22	Fontys Internationale Hogeschool Economie	The Netherlands
23	Bournemouth University	U.K.
24	St. Mary's College	U.K.
25	University of Northumbria at Newcastle	U.K.
26	Politecnico Di Torino	Italy
27	Australian Catholic University	Australia
28	Universitaet Augsburg	Germany
29	George Simon Ohm University of Applied Science Nuremberg	Germany
30	Metropolitan University Prague	Czech Republic
31	Universidad carlos III de madrid	Spain
32	Ecole Centrale D'Electronique (ECE)	France
33	The Catholic University of Eastern Africa	Kenya
34	Tallin University	Estonia



PROVIDENCE UNIVERSITY





亚洲

NO.	NAME OF INSTITUTION	COUNTRY
1	Norton University	Cambodia
2	St. Berchmans College	India
3	Petra Christian University	Indonesia
4	Universitas Atma Jaya Yogyakarta	Indonesia
5	University Katolik Soegijapranata	Indonesia
6	Catholic University of Daegu	Korea
7	Ewha Womans University	Korea
8	Handong Global University	Korea
9	Hannam University	Korea
10	Juseong College	Korea
11	Keimyung University	Korea
12	Paichai University	Korea
13	Sangmyung University	Korea
14	Sogang University	Korea
15	SolBridge International School of Business, Woosong University	Korea
16	Soongsil University	Korea
17	The Catholic University of Korea	Korea
18	Kkottongnae Hyundo University of Social Welfare	Korea
19	Sookmyung Women University	Korea
20	Adamson University	Philippines
21	Ateneo de Manila University	Philippines
22	Polytechnic University of the Philippines	Philippines
23	St. Paul University	Philippines

NO.	NAME OF INSTITUTION	COUNTRY
24	University de Sta. Isabel	Philippines
25	University of Santo Tomas	Philippines
26	University of St. La Salle	Philippines
27	Assumption University	Thailand
28	Bangkok University	Thailand
29	Bansomdejchaopraya Rajabhat University	Thailand
30	Chiang Mai Rajabhat University	Thailand
31	Christian University of Thailand	Thailand
32	Kanchanaburi Rajabhat University	Thailand
33	Muban Chom Bueng Rajabhat University	Thailand
34	Phrankhon Si ayutthaya Rajabhat University	Thailand
35	Suratthani Rajabhat University	Thailand
36	Istanbul Aydin University	Turkey
37	Kadir Has University	Turkey
38	Christ University	India
39	St. Aloysius College	India
40	Stella Maris College	India
41	Kristu Jayanti College	India
42	St. Joseph's College for Women	India
43	Can Tho University	Vietnam
44	Thai Nguyen University	Vietnam
45	Ton Duc Thang University	Vietnam
46	University of Technical Education HCM City	Vietnam



难忘又多彩多姿的研修生活



静宜大学采用的是自由选课制度，它会在前一学期的期末发布下学期开课情况，然後由学生自由选择下学期所要修习的课程。

当然，学生的自由选择也要在满足学分的前提下。对于学生，我觉得这至少有两方面的好处，一则可充分利用自己的学习能力，也是说你有能力便可多修几个学分，例如大三便可修习大四课程。二则可选自由选择任课老师，这对学生学习情绪想必有相当大的帮助…

诸葛瑜亮 / 合肥工业大学 / 2009春季班



交换生活让我有机会能够了解台湾的社会，带给我文化上的冲击和新的体验。而且在静宜大学，让我认识了同样是交换学生的来自不同国家、不同文化背景的同学，和他们之间的交流也是一种难得的经历。对我而言这样的生活是一种全新的尝试，是完全跳脱我原来的生活轨迹。而这样的「出轨」完整了我的价值观和世界观，我十分庆幸和台湾有着这样的一种缘分，让我对这个地方产生了一种别样的情愫…

马宁 / 北京科技大学 / 2009春季班

作为英文系的学生，静宜的天主教文化深深吸引了我，从修女身上和校训上我真切体会到了宗教对人心的教导与净化，我想这是我学习英文的过程中宝贵的经历与体悟。我在静宜遇到的每一个老师都很性格、亲切和蔼，对我很关心照顾，而且他们都乐于更多地了解与学习、分享，和他们像是朋友一样地相处，真的很喜欢他们，我会在脑海中一直记住他们，感谢他们在我在静宜的学习生涯中给我的引导与关心…

夏晨曦 / 广东外语外贸大学 / 2009秋季班



PROVIDENCE UNIVERSITY



在学 校呆了一小段时间，就发现静宜有好些个盲人学生。在静宜，就算只有一个盲人学生入学，学校也会给他/她配备专门的辅导老师。真是不错啊~我在广州某家报社实习时，曾跑过跟盲道相关的新闻，所以我总会不自觉地去看盲人。说实话，在很多大陆的大城市，你很少能在马路边看见盲人。因为路上车水马龙外加盲道的修缮不力，盲人在大城市几乎寸步难行。但在静宜，盲人和其他残障人士都能行走自如…

俞爱兰 / 厦门大学 / 2009秋季班

到达 台湾後，我们受到了台湾静宜大学老师和同学们的热情接待。来到宿舍後，学校很有心的帮我们岔开，保证每个房间都有台湾同学或外籍交换生，便於大家更好的互相交流学习，帮助我们了解到更多更好更快更全面的文化，风俗，学习等等。宿舍有空调，饮水机，洗衣机，烘乾机，24小时的热热水供应，为大家提供了极大的便利…

李瑞丽 / 河南大学 / 2010秋季班

四个 月的时光是短暂的，我们还没来得及再去水洼碳烤免费吃一顿烤肉，还没来得及和每位教过我们的老师合影留念，也没来得及把静宜的每个地方一一走过。这四个月里有太多的精彩，我们一起在旅途的大巴上K歌，一起玩杀人游戏杀到凌晨，一起在九族坐上云霄飞车体验久违的刺激的感觉。四个月里有太多的感动，我们又开始像中学时那样互相赠送写满祝福圣诞卡片，可爱的学伴们成为了我们在台湾最亲密的朋友…

孔云汐 / 首都经济 易大学 / 2010秋季班





全备的校园生活

静宜大学具备多元化的系所，提供学生优良的学习环境。不管是如茵的绿地还是藏书丰富的盖夏图书馆，良好的师资、齐全的设备、优良的学习及生活环境都值得前来亲身体会。在学校除研修课程外，丰富的校园及学生社团活动，充分发掘学生的各项潜能。运动设施方面，学校备有各项球馆与设施，如羽球馆、网球场、排球场、篮球场、温水游泳池以及桌球室、韵律室等。餐厅方面有静园餐厅、宜园餐厅、休闲小站等。其他设施如卫生保健组(健康中心)、邮局、消费合作社、敦煌书局等，均能提供学生完善的生活与娱乐机能。

优美完善的住宿环境

本校的希嘉学苑及思高学苑提供学生完善的生活设施和优美的住宿环境。

● 希嘉学院

学生宿舍房型及价位表				
房型 / 床位数	宿舍费 (RMB/学期)	财产保证金 (期末退还)	钥匙保证金 (期末退还)	总额 (RMB/学期)
希嘉 (冷气) 四人房	2,093	116	12	2,221
希嘉 (冷气) 二人房	2,791	116	12	2,919

汇率以1RMB = 4.3NT计算

公共设备：自习室、健身房、公共电视间、饮水机、盥洗室、洗衣机、烘干机、脱水机、晒衣场、信箱区、公共电话、自动贩卖机、公共电梯、公共资讯站（可上网搜寻资讯）。

寝室设备：共2,483个床位，每间寝室备有床、衣（物）橱、书桌（架）椅、电话、网路。

消防设备：灭火器、紧急照明、备用发电机、监视录影系统。



PROVIDENCE UNIVERSITY



● 思高学苑

学生宿舍房型及价位表				
房型 / 床位数	宿舍费 (RMB/学期)	财产保证金 (期末退还)	钥匙保证金 (期末退还)	总额 (RMB/学期)
希嘉 (冷气) 四人房	2,093	116	12	2,221
思高 (冷气) 二人房	2,791	116	12	2,919
思高 (冷气) 三人房	2,326	116	12	2,454

汇率以1RMB = 4.3NT计算

公共设备：饮水机、洗衣机、烘衣机、脱水机、公共电话、自动贩卖机、公共电梯，公共交谊厅。

寝室设备：1. 本栋大楼189间，住宿生543床位，身心障碍区12床位，7楼规划为学人位宿区。

2. 每间房型设计一个客厅、三间寝室、卫浴设施、洗衣、晾衣场所。

3. 每间寝室备有二或三人份之床、衣（物）橱、书桌（架）椅、电话、网路、亦提供冷暖气。

消防设备：灭火器、缓降梯、紧急照明、备用发电机、监视录影系统、门禁刷卡系统。梯、公共资讯站（可上网搜寻资讯）。

寝室设备：共2,483个床位，每间寝室备有床、衣（物）橱、书桌（架）椅、电话、网路。

消防设备：灭火器、紧急照明、备用发电机、监视录影系统。





贴心的服务

接机安排

提供免费的团体接机服务，让你来到陌生的台湾，不用担心人生地不熟，就能安全顺利的抵达静宜。

交换生新生说明会

除了可以认识来自不同国家之交换学生外，与静宜学习伙伴第一次面对面的接触，让你感受到静宜人的热情。另外，提供邮局开户、办理手机、住宿规定、选课相关资讯及校园导览等，让你在未开学以先，就能掌握在静宜的课业与生活。

城市导览

让你对所居住台湾气候最佳的台中市有基本的认识与了解，知道哪里有好吃又好玩且非去造访不可的地方。

全方位的照顾

特别为你量身订做的「国际导师」、「学习伙伴」和「接待家庭」，让你得到全方位的照顾。资深的专责导师解答你学习与生活中的每个问题，热情的台湾学伴陪你熟悉陌生的大街小巷，好客的接待家庭关心你生活中的点点滴滴。让你很快地融入静宜这个大家庭。

有趣的学习伙伴成长活动

两天一夜的「学习伙伴成长营」、一天的「日月潭及九族文化之旅」、「台南古都生态文化之旅」、「南投知性文化之旅」、「客家传统文化之旅」、「期中进补」、「庆生派对」等提供你与学伴相互成长，提升互助与互信，并且增进彼此情谊的大好机会。

多元文化之旅

两天一夜「蓝天热浪南台湾文化之旅」、「中秋节东北角之旅」、一天的「集集文化之旅」、「月眉育乐世界之旅」、「鹿港文化之旅」、「迎新文化之旅-平溪放天灯」，让你亲身体验台湾好玩、好吃又好看的明媚风光。





合理的研修费与生活费

一学期预估所需学费与生活费如下：

花费项目	台币(NTD\$)	人民币(RMB)
学杂费/学期	51,000*	11,860
住宿费/学期	9,000	2,093
入台证申请费	1,200	279
保险费	1,200	280
活动费	3,000	698
伙食费/月	5,000	1,163
床组费	1,500	348
注记：以上费用皆为初步估计费用，费用会因学生的需求不同而增加或减少，仅供参考。 汇率以1RMB = 4.3NTD计算 * 免学杂费交换生免交		

申请须知

请先上http://alcat.pu.edu.tw/oia_china/index.php线上申请并备齐以下文件，於申请截止日前将所有资料寄至静宜大学国际事务处。

1. 研修计划书(500字)
2. 历年成绩单
3. 推荐信一封
4. 入台证申请书
5. 学生证影本/在学证明 (需学校用印)
6. 照片二张(二寸)： 最近1年内2寸半身正面脱帽照片(直4.5公分，横3.5公分，人像自头顶至下颚之长度不得小於3.2公分或超过3.6公分，白色背景正面半身彩色照片)，应与所持大陆地区居民身份证、大陆地区所发往来台湾通行证或护照（以下简称居民身份证、通行证或护照）能辨识为同一人。

申请期限：

春季班：每年11月10日

秋季班：每年 5月10日



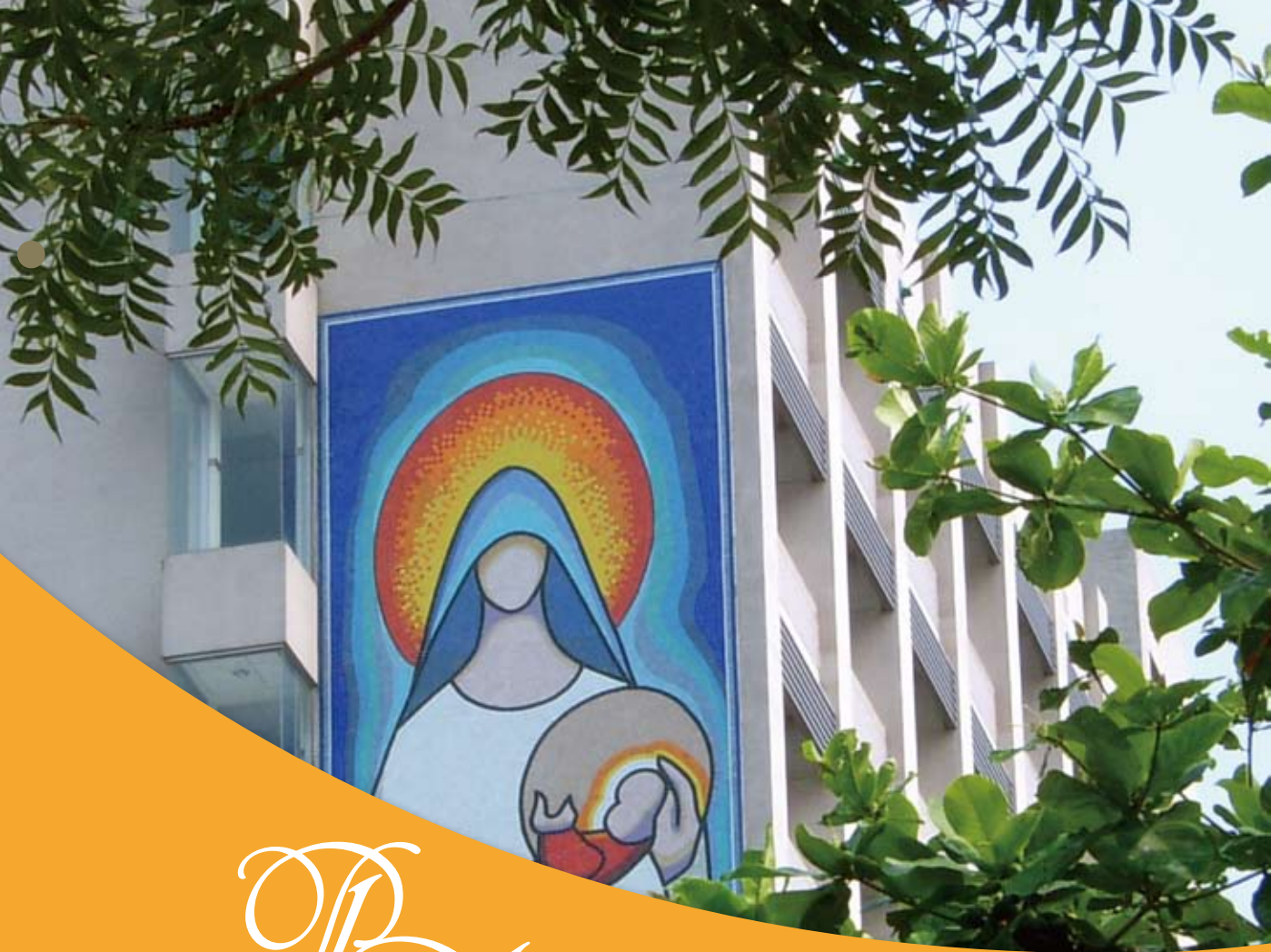

大陆地区研修生及交换生申请资讯

静宜大学研修生及交换生申请表（请线上申请）

姓名	中文：		照片
	英文：		
性别：		出生日期：	
身分证字号：		原就读系所/科：	
通讯住址：		电话：	
		传真：	
		Email：	
申请项目： <input type="checkbox"/> 研修生 <input type="checkbox"/> 交换生			
学生身分	专业、研究专题或其他学习要求		
大学部学生			
硕士研究生			
博士研究生			
计画来校研修期间：（以六个月为限，可依规定申请延期）			
希望到静宜研修系所：			
推荐学校名称： 联络人： 地址： 电话： 传真：			

申请人保证：

1. 以上填写的内容是真实无误的。
2. 在静宜大学研修期间遵守有关法律和学校的规章制度。

申请人签名：_____

日期：_____

大陆地区人民入出台湾地区申请书

姓名				英文姓名 (正楷填写)				<input type="checkbox"/> 初次申请 <input type="checkbox"/> 再次申请	
原名 (别名)		性别	<input type="checkbox"/> 男 <input type="checkbox"/> 女	出生地	省 (市)	县 (市)	身 分 证 明 号 码		
出生 年月 日	民国 (西元)	年	月	日	学 历			统 一 证 号 (无 则 免 填)	
				现 住 地	<input type="checkbox"/> 大陆 <input type="checkbox"/> 港澳 <input type="checkbox"/> 国外				
申请事由 及 代 码				所经 第三 地区	<input type="checkbox"/> 香港 <input type="checkbox"/> 其他 ()			入出境证 别	<input type="checkbox"/> 单次 <input type="checkbox"/> 逐次加签 许可证 <input type="checkbox"/> 多次
申 请 人 资 料	现 职 本 职 :								
	兼 职 :								
	经 历 (含曾任职务、具有 何种专业造詣等)								
	居 住 地 址								
	连 络 地 址						电 话		
	证 照 资 料						电 话		
	<input type="checkbox"/> 大陆地区所发护照 号 码 <input type="checkbox"/> 其他						发 照 日 期 及 效 期		何 时 由 何 地 到 侨 居 地
	外 国 证 照 资 料						停 留 期 限		地 点 : 时 间 :
	国 别		种 类		日 期		效 期		
申 请 亲 属 状 况	称谓	姓 名	出生年月日	存 殁	职 业	现 住 地 址			电 话
	父 母								
	配 偶								
	子 女								
来台地址 (旅 馆)								电 子 邮 件 信 箱	
探亲探病 奔丧对象 资 料	称谓	姓 名	出生年月日	身分证号	现 住 地 址			电 话 及 手 机 号 码	
代 申 请 人 资 料									
一、照片请贴同式最近三 个月内二寸半身正面 脱帽白色背景照片一 张。		代办旅行社							
		注册 编号							
		公司及负责人戳记							
二、 照片背面请书写姓 名、出生日期。									

文 并

共 计

人

本局属本部:台北市广州街15号 电话:(02)23899983
 台中服务处:台中市南屯区干城街91号1楼 电话:(04)22549981
 高雄服务处:高雄市成功一路436号1楼 电话:(07)2823740
 花莲服务处:花莲市中山路371号7楼 电话:(038)338029
 金门服务站:金门县金城镇贤城路3号莒光山庄 电话:(082)323701
 马祖服务站:马祖南竿乡福澳村135号福澳港候船大楼二楼 电话:(0836)23736

收件号:

承办人编号姓名:

条 码 编 号 请 勿 污 损

申 报 事 项	一、依台湾地区与大陆地区人民关系条例第七十七条规定：「大陆地区人民在台湾地区以外之地区，犯内乱罪、外患罪，经许可进入台湾地区，而于申请时据实申报者，免予追诉、处罚。」 二、申请人现任或曾任大陆地区党务、行政、军事或具政治性机关（构）、团体之职务或为其成员者，请於本栏据实详述。如未据实填写，经查获或遭人检举者，应负法律责任。 <input type="checkbox"/> 申请人未曾任大陆地区党务、行政、军事或具政治性机关（构）、团体之职务或为其成员者。 <input type="checkbox"/> 申请人曾任大陆地区党务、行政、军事或具政治性机关（构）、团体之职务或为其成员者，曾任职於 <input type="checkbox"/> 申请人现任大陆地区党务、行政、军事或具政治性机关（构）、团体之职务或为其成员者，现任职於				申请事由 (代码) 社会交流 探亲(03) 奔丧(35) 团聚(53) 探病(64) 运回遗骸骨灰(76) 探亲(77) 进行刑事诉讼(78) 两岸会谈或专案活动(81) 随行驻华(87) 飞航任务(88) 专案许可(95) 公法给付(105) 随行团聚(133) 大陆船员(135)
	接待单位	地 址 电 话	负责人	文教交流 宗教活动(09) 文教活动(79) 传习民族技艺(81) 大众传播活动(83) 卫生活动(91) 环保活动(94) 法律活动(99) 体育活动(102) 地政活动(112) 营建活动(113) 公共工程活动(114) 学术科技活动(115) 学术科技研究活动(116) 消防活动(119) 社会福利活动(129)	
注 意 事 项	一、本申请书由申请人或代申请人亲自据实填写，如未据实填写经查获者，得撤销其入境许可，并限期离境。由在台亲属委托他人代为送件时，应检附委托书。 二、申请人来台期间应遵守中华民国法令，并依限离台，且不得从事与许可目的不符之活动。				经济交流 商务活动(金、马)(16) 产业交流活动(82) 经贸活动(89) 交通事务活动(90) 农业活动(92) 财金活动(93) 劳工交流活动(106) 产业科技活动(117) 产业科技研究活动(118) 履行契约(126) 跨国企业内部人员调动(127) 消费者保护活动(130) 国际性会议(136)
大陆地区(正反两面) 居民身分证影本资料					
以上所填内容，俱属事实，如有捏造或虚假情事，愿负法律责任。					
申请人：		代申请人			
核转单位签注同意与否意见及签章		人 出 境 管 理 局 处 理 意 见			
备 注	中央目的事业主管机关核准大陆地区专业人士来台文号 机关名称： 文号： 年 月 日 号函				
		商务活动 商务访问(139) 商务考察(140) 商务会议(141) 演讲(142) 商务研习、受训(143) 履约服务活动(144) 参加商展(145) 参观商展(146)			



靜宜大學
PROVIDENCE UNIVERSITY

国际暨两岸事务处

电话：886-4-26328001 分机11823 或 11828

传真：886-4-2652-6602

台湾 43301 台中市沙鹿区中栖路200号

200 Chung Chi Rd., Shalu, Taichung 43301, Taiwan

静宜大学：<http://www.pu.edu.tw>

国际暨两岸事务处：<http://www.oia.pu.edu.tw>